



DIÁRIO OFICIAL

MUNICÍPIO DE ADOLFO

Conforme Lei Municipal nº 1060, de 06 de abril de 2015

www.adolfo.sp.gov.br | www.imprensaoficialmunicipal.com.br/adolfo

Quinta-feira, 09 de janeiro de 2020

Ano VI | Edição nº 487

Página 1 de 17

SUMÁRIO

PODER EXECUTIVO DE ADOLFO	2
Outros Atos	2

EXPEDIENTE

O Diário Oficial do Município de Adolfo, veiculado exclusivamente na forma eletrônica, é uma publicação das entidades da Administração Direta e Indireta deste Município, sendo referidas entidades inteiramente responsáveis pelo conteúdo aqui publicado.

ACERVO

As edições do Diário Oficial Eletrônico de Adolfo poderão ser consultadas através da internet, por meio do seguinte endereço eletrônico: www.adolfo.sp.gov.br

Para pesquisa por qualquer termo e utilização de filtros, acesse www.imprensaoficialmunicipal.com.br/adolfo

As consultas e pesquisas são de acesso gratuito e independente de qualquer cadastro.

ENTIDADES

Prefeitura Municipal de Adolfo

CNPJ 45.140.431/0001-91

Avenida Castro Alves, nº 780 – Centro

Telefone: (17) 3814-9020

Site: www.adolfo.sp.gov.br

Diário: www.imprensaoficialmunicipal.com.br/adolfo

Câmara Municipal de Adolfo

Rua Santos Dumont, nº 584 – Centro

Telefone: (17) 3814-1333

Email: camara@adolfo.sp.gov.br



Diário Oficial Assinado Eletronicamente com Certificado Padrão ICPBrasil, em conformidade com a MP nº 2.200-2, de 2001

O Município de Adolfo garante a autenticidade deste documento, desde que visualizado através do site www.adolfo.sp.gov.br

Compilado e também disponível em www.imprensaoficialmunicipal.com.br/adolfo



DIÁRIO OFICIAL

MUNICÍPIO DE ADOLFO

Conforme Lei Municipal nº 1060, de 06 de abril de 2015

Quinta-feira, 09 de janeiro de 2020

Ano VI | Edição nº 487

Página 2 de 17

PODER EXECUTIVO DE ADOLFO

Outros Atos



Prefeitura Municipal de Adolfo

-----Estado de São Paulo-----

Rua Castro Alves nº 780 - Centro

PROCESSO SELETIVO SIMPLIFICADO Nº. 01/2020

EDITAL DE ABERTURA

IZAEL ANTONIO FERNANDES, Prefeito do Município de Adolfo (SP), através da Comissão do Processo Seletivo nomeada pela Portaria Municipal nº 01/2020 de 06 de Janeiro de 2020, nos termos das legislações vigentes, torna público a realização do Processo Seletivo Simplificado nº. 01/2020, destinado a selecionar candidatos para cadastro de reservas para eventuais contratações em caráter temporário, para o exercício de funções públicas neste município nos empregos de: **Professor de Educação Básica I – PEB I, Professor de Educação Básica II – nas disciplinas: Ciências, Artes, Educação Física, Geografia, História, Inglês, Língua Portuguesa, Matemática, Professor Orientador de Informática, Inspetor de Alunos, Merendeira, Servente e Monitor de Transportes Escolar** da Prefeitura Municipal de Adolfo (SP), regidos pela CLT e demais Legislações pertinentes.

1 DAS DISPOSIÇÕES PRELIMINARES

- 1.1 A organização e realização do Processo Seletivo estão sob a responsabilidade da Empresa PROAM – Assessoria e Consultoria LTDA ME.
- 1.2 O acompanhamento do Processo Seletivo está sob a responsabilidade da Comissão, designada através da Portaria Municipal nº 01/2020 de 6 de janeiro de 2020.
- 1.3 O Processo Seletivo terá prazo de validade de 1 (um) ano, podendo ser prorrogado por igual período a critério da administração, a contar da data da publicação da homologação do referido Processo, dentro do qual a municipalidade poderá efetuar contratação temporária em caso de disponibilidade de vagas, respeitando sempre a ordem classificatória, dentro das possibilidades orçamentárias, desde que autorizado pelo Sr. Prefeito Municipal de Adolfo (SP).
- 1.4 O presente processo tem a finalidade de prover vagas existentes ou a vagar, dos cargos descritos no item 2, no período de validade do certame de acordo com a necessidade da Administração Municipal.

2 DOS CARGOS

- 2.1 Os cargos, vagas, vencimentos, jornada de trabalho, requisitos para preenchimento e taxa de inscrição, são os especificados no quadro a seguir:



DIÁRIO OFICIAL

MUNICÍPIO DE ADOLFO

Conforme Lei Municipal nº 1060, de 06 de abril de 2015

Quinta-feira, 09 de janeiro de 2020

Ano VI | Edição nº 487

Página 3 de 17



Prefeitura Municipal de Adolfo

-----Estado de São Paulo-----

Rua Castro Alves nº 780 - Centro

QUADRO DEMONSTRATIVO

Cargos	Vagas	Vencimentos (R\$)	Jornada Semanal	Requisitos para Preenchimento	Taxa de Inscrição
PROFESSOR DE EDUCAÇÃO BÁSICA I – PEB I	Cadatro de Reserva	8,27 h/aula + R\$ 412,37	...	Curso superior na área de educação, licenciatura de graduação plena com curso normal superior ou bacharelado.	50,00
PEB II - CIÊNCIAS	Cadastro de Reserva	8,70 h/aula + R\$ 412,37	...	Curso Superior, licenciatura de graduação plena, com habilitação específica em área própria ou formação superior em área correspondente e complementação nos termos da legislação vigente ou bacharelado.	50,00
PEB II – ARTES	Cadastro de Reserva	8,70 h/aula + R\$ 412,37	...	Curso Superior, licenciatura de graduação plena, com habilitação específica em área própria ou formação superior em área correspondente e complementação nos termos da legislação vigente ou bacharelado.	50,00
PEB II – EDUCAÇÃO FÍSICA	Cadastro de Reserva	8,70 h/aula + R\$ 412,37	...	Curso Superior, licenciatura de graduação plena, com habilitação específica em área própria ou formação superior em área correspondente e complementação nos termos da legislação vigente ou bacharelado, registro no CREF (registro de classe profissional).	50,00
PEB II - GEOGRAFIA	Cadastro de Reserva	8,70 h/aula + R\$ 412,37	...	Curso Superior, licenciatura de graduação plena, com habilitação específica em área própria ou formação superior em área correspondente e complementação nos termos da legislação vigente ou bacharelado.	50,00
PEB II - HISTÓRIA	Cadastro de Reserva	8,70 h/aula + R\$ 412,37	...	Curso Superior, licenciatura de graduação plena, com habilitação específica em área própria ou formação superior em área correspondente e complementação nos termos da legislação vigente ou bacharelado.	50,00
PEB II - INGLÊS	Cadastro de Reserva	8,70 h/aula + R\$ 412,37	...	Curso Superior, licenciatura de graduação plena, com habilitação específica em área própria ou formação superior em área correspondente e complementação nos termos da legislação vigente ou bacharelado.	50,00
PEB II – LÍNGUA PORTUGUESA	Cadastro de Reserva	8,70 h/aula + R\$ 412,37	...	Curso Superior, licenciatura de graduação plena, com habilitação específica em área própria ou formação superior em área correspondente e complementação nos termos da legislação vigente ou bacharelado.	50,00
PEB II - MATEMÁTICA	Cadastro de Reserva	8,70 h/aula + R\$ 412,37	...	Curso Superior, licenciatura de graduação plena, com habilitação específica em área própria ou formação superior em área correspondente e complementação nos termos da legislação vigente ou bacharelado.	50,00
PROFESSOR ORIENTADOR DE INFORMÁTICA	Cadastro de Reserva	8,70 h/aula + R\$ 412,37	...	Curso superior na área de informática ou bacharelado.*	50,00



DIÁRIO OFICIAL

MUNICÍPIO DE ADOLFO

Conforme Lei Municipal nº 1060, de 06 de abril de 2015

Quinta-feira, 09 de janeiro de 2020

Ano VI | Edição nº 487

Página 4 de 17



Prefeitura Municipal de Adolfo

-----Estado de São Paulo-----

Rua Castro Alves nº 780 - Centro

INSPETOR DE ALUNOS	Cadastro de Reserva	1.039,00	40 hs	Ensino Médio completo.	40,00
MERENDEIRA	Cadastro de Reserva	1.039,00	44 hs	Ensino Fundamental Incompleto (ter comprovado no mínimo a aprovação na antiga quarta série "primário")	40,00
SERVENTE	Cadastro de Reserva	1.039,00	40 hs	Ensino Fundamental Completo	40,00
MONITOR DE TRANSPORTE ESCOLAR	Cadastro de Reserva	1.039,00	40 hs	Ensino Médio Completo	40,00

3 DAS INSCRIÇÕES

- 3.1 As inscrições serão efetuadas exclusivamente nas formas descritas neste Edital.**
- 3.2** Antes de efetuar a inscrição e o pagamento da taxa de inscrição, o candidato deverá tomar conhecimento do disposto neste Edital e certificar-se que preenche todos os requisitos exigidos:
- 3.2.1** ser brasileiro nato e, se estrangeiro, atender aos requisitos legais em vigor;
- 3.2.2** ter 18 (dezoito) anos completos até a data da realização das provas, sendo vedada a inscrição condicional ou extemporânea;
- 3.2.3** estar quite com as obrigações militares até a data da posse, quando for o caso;
- 3.2.4** estar em gozo de seus direitos civis, políticos e eleitorais;
- 3.2.5** possuir aptidão física e mental;
- 3.2.6** possuir o nível de escolaridade, especialização e capacitação exigidos para o exercício do cargo;
- 3.2.7** não haver sofrido, no exercício de atividade pública, penalidade por atos incompatíveis com o serviço público;
- 3.2.8** não ter antecedentes criminais;
- 3.2.9** não estar com idade de aposentadoria compulsória, ou seja, 75 anos;
- 3.2.10** não receber, no ato da posse, proventos de aposentadoria oriundos de Cargo, Emprego ou Função exercidos perante a União, Território, Estado, Distrito Federal, Município e suas Autarquias, Empresas ou Fundações, conforme preceitua o artigo 37, §10 da Constituição Federal, com a redação da Emenda Constitucional nº 20, de 15/12/98, ressalvadas as acumulações permitidas pelo inciso XVI do citado dispositivo constitucional, os empregos eletivos e os cargos ou empregos em comissão;
- 3.2.11** não ter, anteriormente, contrato de trabalho com o Poder Público rescindido por justa causa ou ter sido demitido a bem do serviço público;
- 3.2.12** não registrar crime contra a Administração Pública.
- 3.3** A inscrição do candidato implicará o conhecimento e a tácita aceitação das normas e condições estabelecidas neste Edital, em relação às quais não poderá alegar desconhecimento.
- 3.4** Não haverá, sob qualquer pretexto, inscrição para mais de uma função no mesmo horário de prova, inscrição provisória, condicional ou extemporânea.



DIÁRIO OFICIAL

MUNICÍPIO DE ADOLFO

Conforme Lei Municipal nº 1060, de 06 de abril de 2015

Quinta-feira, 09 de janeiro de 2020

Ano VI | Edição nº 487

Página 5 de 17



Prefeitura Municipal de Adolfo

-----Estado de São Paulo-----

Rua Castro Alves nº 780 - Centro

- 3.5 A inscrição e o valor pago referente à taxa de inscrição são pessoais e intransferíveis.
- 3.6 Em nenhuma hipótese será aceita transferência de inscrições entre pessoas e alteração de locais de realização das provas.
- 3.7 A declaração falsa ou inexata dos dados constantes do Formulário de Inscrição é de inteira responsabilidade do candidato podendo o mesmo ser excluído do certame quando da suposta contratação, sem prejuízo das sanções civis e penais cabíveis. O formulário de Inscrição estará disponível no endereço eletrônico www.proamac.com.br.
- 3.8 Procedimento para inscrição, taxas e formas de pagamento:
- 3.9 Para formalizar a inscrição o candidato deverá preencher o formulário de inscrição, disponível no endereço eletrônico www.proamac.com.br, da seguinte forma:
- ✓ Acesse o site www.proamac.com.br;
 - ✓ Clique sobre o item PROCESSO SELETIVO Nº. 01/2020 – PREFEITURA MUNICIPAL DE ADOLFO/SP;
 - ✓ Clique sobre o botão INSCRIÇÃO ONLINE;
 - ✓ Preencha com o número do seu CPF e clique em CONTINUAR;
 - ✓ Preencha todos os dados do formulário de inscrição não deixando campos obrigatórios sem o devido preenchimento;
 - ✓ Escolha a vaga desejada e clique em CONTINUAR;
 - ✓ Clique em Finalizar;
 - ✓ Na sequência o sistema irá gerar o boleto bancário para pagamento da taxa de inscrição.
 - ✓ Imprima o boleto bancário do Bradesco – Banco 237, confira se os números da Linha Digitável e os números do Código de Barras começam com 237, se o beneficiário é em nome de Branzani & Piveta Assessoria e Consultoria LTDA ME e Agência e Código do Beneficiário é 0637-8 / 0013333-7 conforme imagem abaixo:

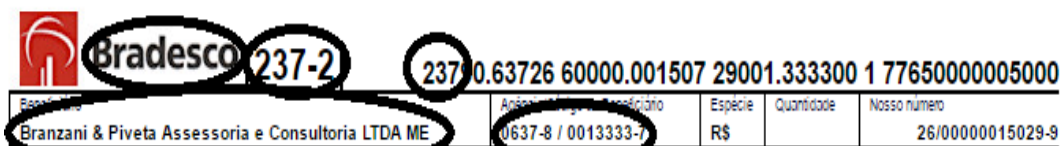

- ✓ O pagamento do boleto deverá ser feito até a data do vencimento, respeitando-se para tanto o horário da rede bancária, considerando-se para tal o horário de Brasília, sob pena de não ser processada e recebida.
 - ✓ A PROAM – ASSESSORIA E CONSULTORIA LTDA – ME não se responsabiliza pela solicitação de inscrição via internet não recebida por motivos de ordem técnica de computador, falha de comunicação ou eventuais outros fatores que impossibilitem a transferência de dados. O descumprimento das instruções para inscrição via internet implicará na não efetivação da mesma.
- 3.10 Período e Procedimentos para Inscrição, **SOMENTE** ocorrerá no endereço eletrônico www.proamac.com.br, no período entre as 9 horas do dia 10/01/2020, até às 23 horas e 59 minutos do dia 18/01/2020, (horário de Brasília).
- 3.11 O valor da taxa de inscrição não será devolvido ao candidato, salvo nas hipóteses de cancelamento ou não realização do PROCESSO SELETIVO.



DIÁRIO OFICIAL

MUNICÍPIO DE ADOLFO

Conforme Lei Municipal nº 1060, de 06 de abril de 2015

Quinta-feira, 09 de janeiro de 2020

Ano VI | Edição nº 487

Página 6 de 17



Prefeitura Municipal de Adolfo

-----Estado de São Paulo-----

Rua Castro Alves nº 780 - Centro

- 3.12 Não será válida a inscrição cujo pagamento seja realizado em discordância com as condições previstas neste Edital.
- 3.13 Não será efetivada a inscrição se, por qualquer motivo houver inconsistência do pagamento da taxa de inscrição.
- 3.14 A relação completa de candidatos inscritos será divulgada nos sites do Município (www.adolfo.sp.gov.br), da Empresa PROAM – Assessoria e Consultoria LTDA ME (www.proamac.com.br) bem como afixada no local de costume da Prefeitura Municipal de Adolfo/SP.
- 3.15 Caberá recurso contra o indeferimento de inscrição por problemas ocasionados no pagamento da taxa de inscrição.
- 3.16 O candidato deverá encaminhar o recurso com o comprovante de pagamento da taxa de inscrição digitalizado, bem como toda documentação que o candidato julgar necessária à comprovação da regularização da inscrição no e-mail: proamassessoriaeconsultoria@yahoo.com.br, para análise e resposta, tendo como título do e-mail "RECURSO".
- 3.17 A decisão relativa ao deferimento ou indeferimento do recurso será disponibilizada dentro do prazo constante no Anexo II deste Edital.
- 3.18 O candidato será responsável por qualquer erro ou omissão, bem como por todas as informações prestadas no ato da inscrição.
- 3.19 A Comissão do Processo Seletivo e a Empresa PROAM – Assessoria e Consultoria LTDA ME, não se responsabilizarão por eventuais coincidências de locais, datas e horários de provas e quaisquer outras atividades ou eventos.
- 3.20. A Empresa PROAM – Assessoria e Consultoria LTDA – ME efetuará o recebimento das inscrições do referido Processo Seletivo, por meio de seu site exclusivo (próprio), sem qualquer ônus a Prefeitura Municipal de Adolfo, salvo a despesa com taxa de boleto bancário e que após finalizado o encerramento das inscrições a empresa deverá efetuar o valor total das inscrições (descontado as taxas de boleto) na conta específica da Prefeitura Municipal de Adolfo, junto ao Banco Santander, nº 033, agência 0655 conta corrente nº 45.00001-4.

4 DAS INSCRIÇÕES PARA CANDIDATOS COM DEFICIÊNCIA E NECESSIDADES ESPECIAIS

- 4.1 Às pessoas com deficiência é assegurado o direito de inscrição para as funções em Processo Seletivo, cujas atribuições sejam compatíveis com sua deficiência, conforme artigo 37 da Constituição Federal e Lei Nº 7.853/89. O candidato portador de deficiência poderá requerer a condição especial para a realização das provas, indicando a condição de que necessita para a realização destas, conforme previsto no artigo 40, parágrafos 1º e 2º do Decreto Federal nº 3.298/1999 e suas alterações.
- 4.2 Em obediência ao disposto no art. 37, § 1º e 2º do Decreto 3.298 de 20/12/99 que regulamenta a Lei 7853/89, ser-lhes-á reservado o percentual de 5% (cinco por cento) das vagas existentes para cada função, individualmente, das que vierem a surgir ou que forem criadas no prazo de validade do presente Processo Seletivo.
- 4.2.1 Se, na aplicação do percentual, resultar número fracionado igual ou superior a 0,5 (cinco décimos), estará formada 01(uma) vaga para a pessoa com deficiência. Se inferior a 0,5 (cinco décimos), a formação da vaga ficará



DIÁRIO OFICIAL

MUNICÍPIO DE ADOLFO

Conforme Lei Municipal nº 1060, de 06 de abril de 2015

Quinta-feira, 09 de janeiro de 2020

Ano VI | Edição nº 487

Página 7 de 17



Prefeitura Municipal de Adolfo

-----Estado de São Paulo-----

Rua Castro Alves nº 780 - Centro

condicionada à elevação da fração para o mínimo de 0,5 (cinco décimos), caso haja aumento do número de vagas para as funções.

- 4.3** Considera-se Pessoa com Deficiência (PcD) aquela que se enquadra nas categorias discriminadas no Decreto nº 3.298/99, de 20 de dezembro de 1999, e suas alterações, assim definidas:
- a) Deficiência física: alteração completa ou parcial de um ou mais segmentos do corpo humano, acarretando o comprometimento da função física, apresentando-se sob a forma de paraplegia, paraparesia, monoplegia, monoparesia, tetraplegia, tetraparesia, triplegia, triparesia, hemiplegia, hemiparesia, ostomia, amputação ou ausência de membro, paralisia cerebral, nanismo, membros com deformidade congênita ou adquirida, exceto as deformidades estéticas e as que não produzam dificuldades para o desempenho das funções;
 - b) Deficiência auditiva: perda bilateral, parcial ou total, de 41 (quarenta e um) decibéis (Db) ou mais, aferida por audiograma nas frequências de 500 Hz, 1.000 Hz, 2.000 Hz e 3.000 Hz;
 - c) Deficiência visual: cegueira, na qual a acuidade visual é igual ou menor que, 0,05 no melhor olho, com a melhor correção óptica; a baixa visão, que significa acuidade visual entre 0,3 e 0,05 no melhor olho, com a melhor correção óptica; os casos nos quais a somatória da medida do campo visual em ambos os olhos for igual ou menor que 60°; ou a ocorrência simultânea de quaisquer condições anteriores;
 - d) Deficiência mental: funcionamento intelectual significativamente inferior à média, com manifestação antes dos dezoito anos e limitações associadas a duas ou mais áreas de habilidades adaptativas, tais como: comunicação; cuidado pessoal; habilidades sociais; utilização dos recursos da comunidade; saúde e segurança; habilidades acadêmicas; lazer; e trabalho;
 - e) Deficiência múltipla: associação de duas ou mais deficiências.
- 4.4** As pessoas com deficiência, resguardadas as condições especiais previstas no Decreto Federal Nº 3.298/99, particularmente, em seu art. 40, participarão do Processo Seletivo em igualdade de condições com os demais candidatos, no que se refere ao conteúdo das provas, à avaliação e aos critérios de aprovação, ao dia, horário e local de aplicação das provas, e a nota mínima exigida para todos os demais candidatos.
- 4.5** O candidato portador de deficiência deverá no ato da inscrição preencher todos os campos pertinentes com as informações necessárias, bem como o detalhamento dos recursos necessários para realização da prova, quando for o caso (exemplos: prova ampliada, sala de fácil acesso com rampa ou no térreo, mesa especial para cadeirante etc.). A não solicitação de prova especial eximirá a empresa de qualquer providência.
- 4.6** O candidato em link específico deverá anexar o laudo médico atestando a espécie e o grau ou nível da deficiência, com expressa referência ao código correspondente da Classificação Internacional de Doença – CID, bem como a provável causa da deficiência, inclusive para assegurar a previsão de adaptação à prova, caso este precisar.
- 4.7** Serão indeferidas as inscrições na condição especial de pessoa com deficiência dos candidatos que não encaminharem dentro do prazo e forma prevista no presente Edital o respectivo laudo médico. O candidato com deficiência que não realizar a inscrição conforme instruções constantes neste Edital, não poderá impetrar recurso em favor de sua situação.
- 4.8** Aos deficientes visuais (cegos) serão oferecidas provas no sistema Braille e suas respostas deverão ser transcritas também em Braille ou será oferecido Fiscal Ledor e suas respostas serão transcritas fielmente no cartão de respostas pelo mesmo e gravadas em áudio e vídeo. Os referidos candidatos deverão levar para esse fim, no dia



DIÁRIO OFICIAL

MUNICÍPIO DE ADOLFO

Conforme Lei Municipal nº 1060, de 06 de abril de 2015

Quinta-feira, 09 de janeiro de 2020

Ano VI | Edição nº 487

Página 8 de 17



Prefeitura Municipal de Adolfo

-----Estado de São Paulo-----

Rua Castro Alves nº 780 - Centro

da aplicação da prova, reglete e punção, podendo ainda, utilizar-se de soroban. Aos deficientes visuais (amblíopes) serão oferecidas provas ampliadas, com tamanho e letra correspondente a corpo 24.

- 4.9 A publicação do resultado final do Processo Seletivo será feita em duas listas, contendo a primeira, a pontuação de todos os candidatos, inclusive a das pessoas com deficiência, e a segunda, somente a pontuação destes últimos.
- 4.10 Não havendo candidatos aprovados para as vagas reservadas às pessoas com deficiência, estas serão preenchidas pelos demais candidatos aprovados, com estrita observância da ordem classificatória.
- 4.11 Os candidatos que não atenderem aos dispositivos mencionados no presente Edital não serão considerados como pessoas com deficiência e não terão prova especial preparada, sejam quais forem os motivos alegados.
- 4.12 Ao ser convocado para investidura nas funções públicas, o candidato deverá se submeter a exame médico oficial ou credenciado pela Prefeitura, que terá decisão terminativa sobre a qualificação do candidato como deficiente ou não, e o grau de deficiência capacitante para o exercício das funções. Será eliminado da lista de pessoa com deficiência o candidato cuja deficiência assinalada na Ficha de Inscrição não se constate, devendo o mesmo constar apenas na lista de classificação geral.
- 4.13 Após o ingresso do candidato com deficiência, este não poderá ser arguida para justificar a concessão de readaptação das funções e de aposentadoria por invalidez.

5 DAS PROVAS

- 5.1 O Processo Seletivo constará de PROVAS e TÍTULOS de caráter classificatório.
- 5.2 A prova objetiva será realizada no dia **26/01/2020, das 9h às 12h na Escola Municipal "Amilde Tedeschi", situada à Rua Princesa Izabel, nº 957, Município de Adolfo/SP.**
- 5.3 O candidato deverá comparecer ao local da realização das provas, no dia e horário acima citado, com **antecedência de 30 (trinta) minutos**, munido de seus documentos, além de caneta esferográfica azul ou preta para execução da Prova Objetiva. O não comparecimento no horário e local indicado será considerado como desistência.
- 5.4 O ingresso no local da prova será permitido apenas aos candidatos que apresentarem o comprovante de depósito da taxa de inscrição, acompanhado do documento hábil de identificação que contenha foto.
- 5.4.1 São considerados documentos de identidade os originais de: Carteiras e/ou Cédulas de Identidade expedidas pelas Secretarias de Segurança Pública, Forças Armadas, pelo Ministério das Relações Exteriores e pela Polícia Militar; Cédula de Identidade para estrangeiros; Cédulas de Identidade fornecidas por Órgãos ou Conselhos de Classes que por Lei Federal valem como documento de identidade como, por exemplo, as Carteiras do CREA, CRA, CRB, CRM, OAB, etc.; Carteira de Trabalho e Previdência Social, bem como Carteira Nacional de Habilitação (com fotografia nos termos da Lei nº 9.503/97).
- 5.4.2 Não será admitido no local das provas o candidato que não estiver de posse dos documentos hábeis previstos no item anterior.
- 5.4.3 Durante as provas, não será admitida qualquer espécie de consulta ou comunicação entre os candidatos, nem a utilização de livros, códigos, papéis, manuais, impressos ou anotações, agendas eletrônicas ou similares, telefone celular, BIP, walkman, gravador, máquina de calcular MP3, MP4 ou similares, netbook, notebook, palmtop, receptor, máquina fotográfica, controle de alarme de carro ou qualquer outro receptor de mensagens, nem o uso



DIÁRIO OFICIAL

MUNICÍPIO DE ADOLFO

Conforme Lei Municipal nº 1060, de 06 de abril de 2015

Quinta-feira, 09 de janeiro de 2020

Ano VI | Edição nº 487

Página 9 de 17



Prefeitura Municipal de Adolfo

-----Estado de São Paulo-----

Rua Castro Alves nº 780 - Centro

de qualquer tipo de óculos escuros ou quaisquer acessórios de chapelaria, tais como: chapéu, bonés, gorro, etc., devendo o candidato deixar tais pertences na mesa do Fiscal de Sala, sob pena de ser eliminado do Processo Seletivo Público.

- 5.5 Não será permitida a permanência de pessoas estranhas no local determinado para a realização das provas.
- 5.6 A duração da prova objetiva será de 3 (três) horas, e será controlado pela Comissão do Processo Seletivo durante a aplicação da prova.
- 5.7 É de responsabilidade exclusiva do candidato a identificação correta de seu local de prova e o comparecimento no horário determinado.
- 5.8 Por justo motivo, a critério da Comissão a realização de 1 (uma) ou mais provas do presente Processo Seletivo poderá ser adiada ou anulada, sem a necessidade de prévio aviso, devendo, no entanto, ser comunicado aos candidatos por novo Edital ou por comunicação direta as novas datas em que realizar-se-ão as provas.
- 5.9 Eventualmente, se, por qualquer motivo, o nome do candidato não constar das Listas de Presença, mas que tenha em seu poder o respectivo comprovante de inscrição efetuado nos moldes previstos neste Edital, o mesmo poderá participar deste Processo Seletivo devendo apresentá-lo à Comissão.
- 5.10 Caso o candidato esteja impossibilitado de apresentar, no dia da realização das provas, documento de identidade original, por motivo de perda, furto ou roubo, deverá apresentar documento que ateste o registro da ocorrência com data de validade atualizada, bem como outro documento oficial que o identifique.
- 5.11 Cada candidato receberá um Caderno de Questões e uma Folha de Respostas que não poderá ser rasurado, amassado ou manchado.
- 5.12 O candidato deverá seguir atentamente as recomendações contidas na capa de seu Caderno de Questões e em sua Folha de Respostas.
- 5.13 O candidato deverá transcrever as respostas da Prova Objetiva para a Folha de Respostas, que será o único documento válido para correção.
- 5.14 A transcrição das alternativas para a Folha de Respostas e sua assinatura é obrigatória e será de inteira responsabilidade do candidato.
- 5.15 Somente serão permitidos assinalamentos na Folha de Respostas feitos pelo próprio candidato, vedada qualquer colaboração ou participação de terceiros, salvo em caso de candidato que tenha solicitado condição especial para esse fim. Nesse caso, se necessário, o candidato será acompanhado por um fiscal.
- 5.16 Na correção da Folha de Respostas, será atribuída nota zero às questões rasuradas e ou com mais de uma opção assinalada ou que estejam em branco.
- 5.17 Sob nenhuma hipótese haverá a substituição da Folha de Respostas, sendo da responsabilidade exclusiva do candidato os prejuízos advindos de marcações feitas incorretamente, emendas ou rasura, ainda que legível.
- 5.18 A Comissão do Processo Seletivo, a Empresa PROAM – Assessoria e Consultoria LTDA ME e os fiscais aplicadores não fornecerão qualquer material para os candidatos no dia da prova.
- 5.19 No decorrer da prova objetiva se o candidato observar qualquer anormalidade gráfica ou irregularidade na formulação de alguma questão, ou mesmo que não esteja ela prevista no programa, deverá manifestar-se junto ao Fiscal de Sala que, consultada a Comissão, encaminhará solução imediata ou anotarà na folha de ocorrências para posterior análise.



DIÁRIO OFICIAL

MUNICÍPIO DE ADOLFO

Conforme Lei Municipal nº 1060, de 06 de abril de 2015

Quinta-feira, 09 de janeiro de 2020

Ano VI | Edição nº 487

Página 10 de 17



Prefeitura Municipal de Adolfo

-----Estado de São Paulo-----

Rua Castro Alves nº 780 - Centro

- 5.20 Os pontos correspondentes às questões porventura anuladas serão atribuídos a todos os candidatos, independentemente da formulação dos recursos.
- 5.21 O candidato só poderá retirar-se definitivamente do recinto de realização da prova, após 1 (uma) hora, contada do seu efetivo início.
- 5.22 Ao terminar a prova objetiva, o candidato deverá entregar ao Fiscal o Gabarito de Respostas devidamente assinado, bem como o caderno de questões, vez que o mesmo estará disponível na área do candidato no dia seguinte da prova.
- 5.23 Não haverá segunda chamada ou repetição de prova, importando a ausência ou atraso do candidato na sua eliminação, seja qual for o motivo alegado.
- 5.24 O não comparecimento para a prestação de qualquer prova excluirá automaticamente o candidato do Processo Seletivo.

6 DO PROGRAMA DE PROVA

- 6.1 O programa de prova a ser aplicado no presente Processo Seletivo é o constante do Anexo I deste Edital.

7 DO JULGAMENTO DAS PROVAS OBJETIVAS

- 7.1 As provas objetivas serão avaliadas na escala de 0 (zero) a 30 (trinta) pontos.
- 7.1.1 O presente Processo Seletivo terá caráter classificatório.
- 7.1.2 As provas objetivas constarão de 30 (trinta) questões com 4 (quatro) alternativas, sendo que cada questão correta valerá 1 (um) ponto, conforme quadro a seguir:

CARGO	PROVA OBJETIVA		
	CONTEÚDO	Nº DE QUESTÕES	PESO
Professor de Educação Básica I – PEB I Professor Orientador de Informática - Professor de Educação Básica II – Artes Professor de Educação Básica II – Ciências Professor de Educação Básica II – Ed. Física Professor de Educação Básica II – Geografia Professor de Educação Básica II – História Professor de Educação Básica II – Inglês Professor de Educação Básica II – Língua Port. Professor de Educação Básica II – Matemática	<ul style="list-style-type: none">• Língua Portuguesa• Matemática / Raciocínio Lógico• Conhecimento Específico	10 05 15	1,00 1,00 1,00
Monitor de Transporte Escolar Merendeira Inspetor de Alunos Servente	<ul style="list-style-type: none">• Língua Portuguesa• Matemática• Conhecimentos Gerais e Atualidades	10 10 10	1,00 1,00 1,00



DIÁRIO OFICIAL

MUNICÍPIO DE ADOLFO

Conforme Lei Municipal nº 1060, de 06 de abril de 2015

Quinta-feira, 09 de janeiro de 2020

Ano VI | Edição nº 487

Página 11 de 17



Prefeitura Municipal de Adolfo

-----Estado de São Paulo-----

Rua Castro Alves nº 780 - Centro

8 DOS TÍTULOS

- 8.1 Os Títulos (cópia simples) acompanhados dos originais deverão ser entregues no dia e local das Provas Objetivas.
- 8.2 Não serão aceitos entrega dos TÍTULOS em outra data, nem através de via postal ou e-mail.
- 8.3 Serão considerados títulos somente os constantes na tabela a seguir, limitada a pontuação ao máximo descrito na mesma, sendo que os pontos excedentes serão desconsiderados.

TÍTULOS VÁLIDOS	PONTUAÇÃO MÁXIMA
Diploma de Doutor em Educação (6,00 pontos cada)	6,00
Diploma de Mestre em Educação (4,00 pontos cada)	4,00
Certificado de conclusão de Curso de Especialização, à nível de Pós-Graduação (lato-sensu) constando nota de avaliação e com duração mínima de 360 horas (2,00 pontos cada título)	4,00

9 DOS RECURSOS

- 9.1 O gabarito oficial da prova objetiva será divulgado oficialmente nos sites da Prefeitura Municipal de Adolfo/SP e da Empresa PROAM – Assessoria e Consultoria LTDA ME, bem como afixado no local de costume da Prefeitura.
- 9.2 Caberá recurso referente à relação de candidatos, formulação das questões das provas objetivas e contra erros ou omissões no gabarito oficial, conforme Anexo II - Cronograma de Execução.
- 9.2.1 O candidato deverá encaminhar o recurso com toda a documentação que julgar necessária ao recurso no e-mail: proamassessoriaeconsultoria@yahoo.com.br, para análise e resposta, tendo como título do e-mail "RECURSO".
- 9.2.2 Será admitido ao candidato apresentar recurso apenas uma vez, o qual poderá abranger uma ou mais questões relativamente ao seu conteúdo, sendo automaticamente desconsiderados os recursos de igual teor interpostos pelo mesmo candidato.
- 9.2.3 As provas objetivas de todos os candidatos, para o mesmo cargo, serão corrigidas novamente, se o recurso for considerado procedente e houver alteração no gabarito oficial.

10 DOS CRITÉRIOS DE DESEMPATE

- 10.1 Para efeito de classificação final, na hipótese de igualdade de pontuação, terá preferência, sucessivamente, na ordem de classificação, o candidato que:
- tiver maior idade;
 - tiver maior número de filhos menores;
 - casado ou viúvo.



DIÁRIO OFICIAL

MUNICÍPIO DE ADOLFO

Conforme Lei Municipal nº 1060, de 06 de abril de 2015

Quinta-feira, 09 de janeiro de 2020

Ano VI | Edição nº 487

Página 12 de 17



Prefeitura Municipal de Adolfo

-----Estado de São Paulo-----

Rua Castro Alves nº 780 - Centro

11 DA CLASSIFICAÇÃO FINAL

- 11.1 Os candidatos habilitados serão classificados em ordem decrescente da nota obtida na respectiva prova objetiva.
- 11.2 A lista de classificação final será publicada no site da Prefeitura Municipal de Adolfo/SP, no site da Empresa PROAM – Assessoria e Consultoria LTDA ME, bem como afixado no local de costume da Prefeitura, para o conhecimento dos candidatos.

12 DA NOMEAÇÃO E POSSE

- 12.1 A aprovação no Processo Seletivo assegurará apenas a expectativa de direito à contratação, ficando a concretização desse ato condicionada à observância das disposições legais pertinentes, a disponibilidade orçamentária, a disponibilidade de vagas e do exclusivo interesse e conveniência da Prefeitura Municipal de Adolfo/SP e da rigorosa ordem de classificação e do prazo de validade do certame.
- 12.2 A contratação dos candidatos, observada a ordem de classificação final por cargo, far-se-á, pela Prefeitura Municipal de Adolfo/SP, obedecido ao limite de vagas existentes e as que vierem a ocorrer posteriormente, durante o prazo de validade deste Processo Seletivo.
- 12.3 A convocação será feita através do setor competente da Prefeitura Municipal de Adolfo/SP determinando o horário, dia e local para a apresentação do candidato.
- 12.3.1 Perderá os direitos decorrentes do Processo Seletivo o candidato que não comparecer na data, horário e local estabelecido pela Prefeitura Municipal de Adolfo/SP.
- 12.4 Por ocasião da contratação serão exigidos dos candidatos classificados os documentos relativos à confirmação das condições estabelecidas no item 3.1.1, e as comprovações de que atende aos requisitos estabelecidos no item 2.1, sendo que a não apresentação de quaisquer deles importará na exclusão do candidato da lista de classificados.
- 12.4.1 Não serão aceitos protocolos dos documentos exigidos, nem fotocópias não autenticadas.
- 12.5 É facultado à Prefeitura Municipal de Adolfo/SP, exigir dos candidatos, na admissão, além da documentação prevista neste Edital, outros documentos comprobatórios de bons antecedentes que julgar necessário. Por ocasião da convocação que antecede a contratação, os candidatos classificados deverão apresentar documentos originais, acompanhados de uma cópia que comprovem os requisitos para provimento e que deram condições de inscrição, estabelecidos no presente Edital.
- 12.6 Os candidatos após o comparecimento e ciência da convocação, terão o prazo estipulado para apresentação dos documentos discriminados a seguir: Carteira de Trabalho e Previdência Social, Certidão de Nascimento ou Casamento ou de União Estável, Título de Eleitor, Certificado de Reservista ou Dispensa de Incorporação, Cédula de Identidade – RG ou RNE, 2 (duas) fotos 3x4 recente, Inscrição no PIS/PASEP ou declaração de firma anterior, informando não haver feito o cadastro, Cadastro de Pessoa Física – CPF, Comprovantes de escolaridade, Certidão de Nascimento dos filhos, Comprovante de Residência Atual e demais documentos que comprovem o cumprimento dos requisitos e exigências estabelecidos neste edital.
- 12.7 **Na contratação o candidato será submetido à inspeção de saúde, de caráter eliminatório, para avaliação de suas condições físicas e mentais.**



DIÁRIO OFICIAL

MUNICÍPIO DE ADOLFO

Conforme Lei Municipal nº 1060, de 06 de abril de 2015

Quinta-feira, 09 de janeiro de 2020

Ano VI | Edição nº 487

Página 13 de 17



Prefeitura Municipal de Adolfo

-----Estado de São Paulo-----

Rua Castro Alves nº 780 - Centro

- 12.8 Os candidatos portadores de deficiência serão submetidos à avaliação, perante uma junta multidisciplinar que fornecerá o laudo comprobatório de sua capacidade para o exercício das funções inerentes ao Emprego no qual venha a ser investido.
- 12.9 O Processo Seletivo terá validade de 1 (um) ano a partir da data da publicação da homologação do referido Processo, podendo ser prorrogado por igual período, ficando a critério da administração, dentro do qual a municipalidade poderá efetuar contratação temporária em caso de disponibilidade de vagas, respeitando sempre a ordem classificatória, dentro das possibilidades orçamentárias, desde que autorizado pelo Sr. Prefeito Municipal de Adolfo (SP).

13 DAS DISPOSIÇÕES FINAIS

- 13.1 A inscrição do candidato importará no conhecimento das presentes instruções e na aceitação das condições do Processo Seletivo, tais como se acham estabelecidas neste edital e nas normas legais pertinentes.
- 13.2 Cabe exclusivamente à Prefeitura Municipal de Adolfo/SP, o direito de aproveitar os candidatos habilitados em número que julgar conveniente e de acordo com o interesse público e disponibilidade financeira, nos termos da Lei de Responsabilidade Fiscal, não estando obrigada ao provimento de todas as vagas existentes.
- 13.2.1 Em se tratando dos Professores de Educação Básica, a Administração Pública convocar os mesmos em período de recesso e ou férias para a regularização de atividades junto às unidades de ensino infantil do Município, conforme a necessidade e conveniência.
- 13.3 Será excluído do Processo Seletivo, por ato da Comissão, sem prejuízo das medidas de ordem administrativa, civil e criminal, o candidato que:
- 13.3.1 Fizer, em qualquer documento, declaração falsa ou inexata.
- 13.3.2 Agir com incorreção, violência, descortesia para com qualquer membro da equipe encarregada da aplicação das provas e demais atividades, ou mesmo, por qualquer razão tentar tumultuá-la.
- 13.3.3 For surpreendido utilizando-se de meios proibidos por este Edital.
- 13.3.4 For responsável por falsa identificação pessoal.
- 13.3.5 Utilizar ou tentar utilizar meios fraudulentos para obter aprovação própria ou de terceiros, em qualquer etapa do Processo Seletivo.
- 13.3.6 Não devolver a folha de resposta.
- 13.3.7 Deixar de atender a convocação ou qualquer outra orientação da Comissão Municipal.
- 13.4 A inexistência das afirmativas e/ou a existência de irregularidades de documentos, mesmo que verificadas posteriormente, acarretarão a nulidade da inscrição e a desqualificação do candidato, com todas as suas decorrências, sem prejuízo das medidas de ordem administrativa, civil e criminal.
- 13.5 **A aprovação no Processo Seletivo não gera direito a contratação, ficando a critério da Prefeitura Municipal, a convocação dos candidatos habilitados e classificados, mas esta, quando se fizer, respeitará rigorosamente a ordem de classificação final.**
- 13.6 Os itens deste Edital poderão sofrer eventuais alterações, atualizações ou acréscimos enquanto não consumada a providência ou evento que lhes disse respeito, circunstância esta que será mencionada em Edital, comunicado ou



DIÁRIO OFICIAL

MUNICÍPIO DE ADOLFO

Conforme Lei Municipal nº 1060, de 06 de abril de 2015

Quinta-feira, 09 de janeiro de 2020

Ano VI | Edição nº 487

Página 14 de 17



Prefeitura Municipal de Adolfo

-----Estado de São Paulo-----

Rua Castro Alves nº 780 - Centro

aviso a ser publicado, devidamente justificado e com embasamento legal pertinente, sendo defeso a qualquer candidato alegar desconhecimento.

- 13.7 A Prefeitura Municipal de Adolfo/SP reserva-se o direito de anular o Processo Seletivo, bem como de adotar providências que se fizerem necessárias para garantir a correção dos procedimentos a ele relativos ou dele decorrentes.
- 13.8 As convocações para as provas, publicações de resultados oficiais e comunicações relativas ao Processo Seletivo serão publicadas no site da Prefeitura Municipal de Adolfo/SP e da Empresa PROAM – Assessoria e Consultoria LTDA ME, e afixados no Mural da Prefeitura, sendo de inteira responsabilidade do candidato o seu acompanhamento.
- 13.8.1 As comunicações realizadas via correio, possuem caráter meramente informativo, não eximindo o candidato de acompanhar os atos oficiais publicados pela Prefeitura Municipal de Adolfo/SP.
- 13.9 O candidato terá prazo de 2 (dois) dias úteis, a partir da publicação do ato, para a interposição de recursos ou pedidos de revisão, ressalvados os prazos específicos já estabelecidos neste Edital.
- 13.10 Caberá à Prefeitura Municipal de Adolfo/SP, a homologação dos resultados finais.
- 13.11 Os casos omissos serão resolvidos pela Comissão Municipal.
- 13.12 Não serão fornecidas informações relativas a resultado de prova e resultado final via telefone, fax ou e-mail.
- 13.13 A Empresa PROAM – Assessoria e Consultoria LTDA ME, não autoriza a comercialização de apostilas em seu nome e não se responsabiliza pelo teor das mesmas.
- 13.14 Integram este edital os seguintes anexos:
 - Anexo I - Programa de Provas
 - Anexo II - Cronograma de Execução

Município de Adolfo, 9 de janeiro de 2020.

IZAEL ANTONIO FERNANDES
Prefeito Municipal



DIÁRIO OFICIAL

MUNICÍPIO DE ADOLFO

Conforme Lei Municipal nº 1060, de 06 de abril de 2015

Quinta-feira, 09 de janeiro de 2020

Ano VI | Edição nº 487

Página 15 de 17



Prefeitura Municipal de Adolfo

-----Estado de São Paulo-----

Rua Castro Alves nº 780 - Centro

PROCESSO SELETIVO SIMPLIFICADO Nº. 01/2020

ANEXO I

PROGRAMA DE PROVAS

PROFESSOR DE EDUCAÇÃO BÁSICA - PEB I, PROFESSOR ORIENTADOR DE INFORMÁTICA, PEB II (CIÊNCIAS, ARTES, EDUCAÇÃO FÍSICA, GEOGRAFIA, HISTÓRIA, INGLÊS, LÍNGUA PORTUGUESA E MATEMÁTICA)

Língua Portuguesa: Questões que possibilitem avaliar a capacidade de interpretação de texto, conhecimento da norma culta na modalidade escrita do idioma e aplicação da ortografia oficial; acentuação gráfica; pontuação; classes gramaticais; concordância verbal e nominal; pronomes: emprego e colocação e regência nominal e verbal. Sintaxe.

Matemática e Raciocínio Lógico: Visa avaliar a habilidade do candidato em atender a estrutura lógica das relações arbitrárias entre pessoa, lugares, coisas, eventos fictícios; deduzir novas informações das relações fornecidas e avaliar as condições usadas para estabelecer a estrutura daquelas relações. As questões desta prova poderão tratar das seguintes áreas: estruturas lógicas; lógica de argumentação: analogias, inferências, deduções e conclusões; lógica sentencial (ou proposicional): proposições simples e compostas, tabelas verdade, equivalências, Leis de Morgan, diagramas lógicos; lógica de primeira ordem; princípios de contagem e probabilidade; operações com conjuntos; raciocínio lógico envolvendo problemas aritméticos, geométricos e matriciais.

Legislação Educacional:

- ✓ Constituição Federal/88 – Artigos 205 a 214 e artigo 60 dos Atos das Disposições Constitucionais Transitórias. Emenda 14/96;
- ✓ Lei Federal nº 9.394, de 20 de dezembro de 1996 – Estabelece as Diretrizes e Bases da Educação Nacional;
- ✓ Lei Federal nº 8.069, de 13 de julho de 1990 – Dispõe sobre o Estatuto da Criança e do Adolescente e dá outras providências;
- ✓ Lei Federal nº 11.114/05, de 16 de maio de 2005. Altera os artigos 6º, 30, 32 e 87 da Lei Federal nº 9.394/96;
- ✓ Lei Federal nº 11.274, de 6 de dezembro de 2006. Altera a redação dos artigos 29, 30, 32 e 87 da Lei Federal nº 9.394, de 20 de dezembro de 1996, que estabelece as Diretrizes e Bases da Educação obrigatória a partir dos seis anos de idade;
- ✓ Lei Federal nº 13.005, de 25 de junho de 2014. Aprova o Plano Nacional de Educação – PNE e dá outras providências.
- ✓ Base Nacional Comum Curricular – BNCC.

Conhecimentos Didáticos/Pedagógicos:

Concepções de Educação e Escola. Aprendizagem e Desenvolvimento. Currículo, Planejamento e Avaliação. Projeto político-pedagógico. Relação família e escola. Diversidade e individualidade. Educação Inclusiva. Ética no trabalho docente. Função social da escolar e compromisso social do educador. Tendências pedagógicas. A Construção do conhecimento: papel do educador, do educando e da sociedade. Visão interdisciplinar e transversal do conhecimento.

Bibliografia Específica Sugerida:

FREIRE, P. Ação Cultural para a liberdade e outros escritos. São Paulo: Paz e Terra, 2007.
HOFFMANN, J. Avaliação mediadora: uma relação dialógica na construção do conhecimento. Porto Alegre: Mediação, 2000.
LIBÂNEO, J. C. Didática. São Paulo: Cortez, 2006.
RIOS, T.A. Compreender e Ensinar: por uma docência de melhor qualidade. São Paulo: Cortez, 2008.



DIÁRIO OFICIAL

MUNICÍPIO DE ADOLFO

Conforme Lei Municipal nº 1060, de 06 de abril de 2015

Quinta-feira, 09 de janeiro de 2020

Ano VI | Edição nº 487

Página 16 de 17



Prefeitura Municipal de Adolfo

-----Estado de São Paulo-----

Rua Castro Alves nº 780 - Centro

INSPETOR DE ALUNOS E MONITOR DE TRANSPORTE ESCOLAR

Língua Portuguesa: Leitura e interpretação de diversos tipos de texto; Fonologia; Ortografia; Acentuação gráfica; Estrutura e formação das palavras; Classes de palavras; Termos essenciais da oração; Termos integrantes da oração; Período composto e as orações coordenadas; Orações subordinadas; Sintaxe de concordância; Sintaxe de regência; Crase; Figuras de linguagem; Problemas gerais da língua culta.

Matemática: Números (naturais, inteiros, racionais, irracionais e reais) e seus diferentes significados; operações (diferentes significados, propriedades, relações entre as operações e tipos de cálculo: exato e aproximado, mental e escrito); divisibilidade; proporcionalidade; Expressões algébricas: operações, produtos notáveis e fatoração; funções, equações e inequações: 1º e 2º graus; função constante; sequências numéricas; noções de matemática financeira; Números complexos; matrizes; Trigonometria no triângulo retângulo; ciclo trigonométrico; geometria plana: triângulos e proporcionalidade, circunferência, círculo e cálculo de áreas; Geometria espacial: geometria de posição, poliedros (prisma e pirâmide); cilindros; cones; esferas; Noções de estatística: tabelas e gráficos; medidas estatísticas; análise combinatória: princípios, agrupamentos e métodos de contagem; probabilidade.

Conhecimentos Gerais e Atualidades: Cultura Geral, História e Geografia do Brasil, Atualidades Nacionais e Internacionais; Ecologia e Meio Ambiente; Política. FONTES: Imprensa escrita, falada e televisiva; Livros diversos sobre História, Geografia, Estudos Sociais e Meio Ambiente; Principais Jornais e Revistas do País, História do Município de Adolfo/SP.

MERENDEIRA E SERVENTE

Língua Portuguesa: Análise e interpretação de textos; Alfabeto; Formas comuns de tratamento; Plural e Singular; Aumentativo e Diminutivo; Feminino e Masculino; Ortografia; Tipos de frases: afirmativa, negativa, interrogativa e exclamativa; Substantivo; Adjetivo; Sinônimos e Antônimos, Ordem alfabética, Artigos e Verbos.

Matemática: As quatro operações, medidas de tempo, noções de dúzia, arroba, dezena, centena, milhar, etc.; problemas com as quatro operações, problemas sobre peso, tempo, e medidas de massa, tempo, área, etc.; problemas sobre sistema métrico, Sistema Monetário Nacional (Real), Algarismos Romanos, Divisibilidade por 2, 3, 4, 5, 6, 7, 8, 9 e 10. Números racionais (Q), Conjunto Q, Representação geométrica, Números decimais, Operações em Q, Operações/problema, Cálculo mental de números racionais, Raiz quadrada e Raiz cúbica, Porcentagem e Raciocínio Lógico.

Conhecimentos Gerais e Atualidades: Cultura Geral, História e Geografia do Brasil, Atualidades Nacionais e Internacionais; Ecologia e Meio Ambiente; Política. FONTES: Imprensa escrita, falada e televisiva; Livros diversos sobre História, Geografia, Estudos Sociais e Meio Ambiente; Principais Jornais e Revistas do País, História do Município de Adolfo/SP.



DIÁRIO OFICIAL

MUNICÍPIO DE ADOLFO

Conforme Lei Municipal nº 1060, de 06 de abril de 2015

Quinta-feira, 09 de janeiro de 2020

Ano VI | Edição nº 487

Página 17 de 17



Prefeitura Municipal de Adolfo

-----Estado de São Paulo-----

Rua Castro Alves nº 780 - Centro

PROCESSO SELETIVO SIMPLIFICADO Nº. 01/2020

ANEXO II

CRONOGRAMA DE EXECUÇÃO
(DATAS PROVÁVEIS)

EVENTO	DATA
Publicação do Edital do Processo Seletivo	09/01/2020
Período de Inscrições	10 à 18/01/2020
Candidato com Deficiência data limite para encaminhar documento comprobatório	10 à 18/01/2020
Divulgação da relação provisória de candidatos inscritos	20/01/2020
Prazo para recurso das Inscrições	20 e 21/01/2020
Homologação dos Inscritos e Convocação para as Provas	22/01/2020
Realização das Provas Objetivas	26/01/2020
Divulgação Gabarito Provisório	27/01/2020
Prazo de Recurso do Gabarito Provisório	27 e 28/01/2020
Publicação de retificações do gabarito oficial (se houver) e Resultado Provisório	30/01/2020
Prazo de Recurso do Resultado Provisório	31/01/2020
Divulgação do Resultado Final	03/02/2020
Homologação do Processo Seletivo	03/02/2020